



Governo de Mato Grosso
MT PARTICIPAÇÕES E PROJETOS S.A.



MT PARTICIPAÇÕES E PROJETOS S.A

TERMO DE REFERÊNCIA

OBJETO:

Aquisição de insumos para a construção da rede de passagem de lógica nas travessias da obra do Parque Novo Mato Grosso, conforme especificações, condições, quantidades e exigências estabelecidas neste instrumento.

(65) 3622-0133
licitacoes@mtpar.mt.gov.br
Av. Dr. Hélio Ribeiro 525, Edifício Helbor Dual Business,
5º andar - Alvorada, Cuiabá - MT - 78048-250

1 de 21



Assinado com senha por KALITA DE ARRUDA CARVALHO - ASSISTENTE ADMINISTRATIVO III / DIV-ORCAC - 07/02/2024 às 09:22:14, MATEUS EDUARDO SOARES DE SOUZA - COORDENADOR DE DIVISÃO I / DIV-ORCAC - 07/02/2024 às 09:22:23, RAUL ASSIS BARINI - ANALISTA DE OBRAS / NUCLEO-PROJ-ENG - 07/02/2024 às 09:29:01 e ANDRE RENATO PIRANA - GERENTE DE PROJETOS I / NUCLEO-PROJ-ENG - 07/02/2024 às 10:18:51.
Documento Nº: 14849520-9135 - consulta à autenticidade em
<https://www.sigadoc.mt.gov.br/sigaex/public/app/autenticar?n=14849520-9135>



MTPARTIC202400628

SIGA



Governo de Mato Grosso
MT PARTICIPAÇÕES E PROJETOS S.A.



SUMÁRIO

1. DO OBJETO	3
2. DAS ESPECIFICAÇÕES DO OBJETO	3
3. ESPECIFICAÇÕES TÉCNICAS DO OBJETO	4
4. JUSTIFICATIVA E OBJETIVO DA CONTRATAÇÃO	5
5. DA DIVISÃO DO OBJETO EM LOTES	6
6. JUSTIFICATIVA PARA O NÃO PARCELAMENTO DO OBJETO	7
7. DA RESERVA DE COTA PARA MICROEMPRESA (ME) OU EMPRESA DE PEQUENO PORTE (EPP)	7
8. DO JULGAMENTO APLICADO, DAS PROPOSTAS DE PREÇO E DO PRAZO	7
9. DA SUBCONTRATAÇÃO	7
10. DAS CONDIÇÕES PARA PARTICIPAÇÃO	7
11. DO TRATAMENTO DIFERENCIADO PARA ME/EPP	8
12. DA HABILITAÇÃO JURÍDICA, ECONÔMICA, TÉCNICA E OPERACIONAL DA LICITANTE	8
13. DOS REQUISITOS DE CONFORMIDADE DAS PROPOSTAS	9
14. DO PRAZO, LOCAL, CONDIÇÕES E FORMA DE ENTREGA	10
15. DA VIGÊNCIA CONTRATUAL	10
16. DA ORDEM DE FORNECIMENTO	10
17. DAS OBRIGAÇÕES DA CONTRATADA	11
18. DAS OBRIGAÇÕES DA CONTRATANTE	12
19. DA GARANTIA CONTRATUAL	12
20. DO REAJUSTE CONTRATUAL	12
21. DO REEQUILÍBRIO-ECONÔMICO-FINANCEIRO	13
22. DO ACRÉSCIMO E DA SUPRESSÃO DE QUANTITATIVO	13
23. DO PAGAMENTO	13
24. DAS SANÇÕES ADMINISTRATIVAS	14
25. DO ACOMPANHAMENTO E DA FISCALIZAÇÃO	17
26. DA RESCISÃO	18
27. ALTERAÇÃO SUBJETIVA	18
28. DA MATRIZ DE RISCOS	18
29. DOS RECURSOS ORÇAMENTÁRIOS	18
30. DOS CASOS OMISSOS	18
31. DA PESQUISA DE MERCADO, ESTIMATIVA DE PREÇOS E PREÇOS REFERENCIAIS	19
32. DO FORO	19
33. DOS ANEXOS	19
34. RESPONSÁVEL PELA JUSTIFICATIVA DA DEMANDA	19
35. RESPONSÁVEL PELA DEMANDA	19
36. RESPONSÁVEL PELOS DEMAIS TÓPICOS DO TERMO DE REFERÊNCIA	19





Governo de Mato Grosso
MT PARTICIPAÇÕES E PROJETOS S.A.



1. DO OBJETO

- 1.1. Aquisição de insumos para a construção da rede de passagem de lógica nas travessias da obra do Parque Novo Mato Grosso, conforme especificações, condições, quantidades e exigências estabelecidas neste instrumento.

2. DAS ESPECIFICAÇÕES DO OBJETO

- 2.1. A licitação será dividida em lotes, conforme tabela constante abaixo:

LOTE 01 - AMPLA CONCORRÊNCIA			
ITEM	DESCRIÇÃO	UND. MEDIDA	QTDE
01	TUBO CORRUGADO SEM PERFURAÇÃO FABRICADO EM PEAD (POLIETILENO DE ALTA DENSIDADE) SN4 PARA DRENAGEM; DIÂMETRO NOMINAL DE 400 MM.	METROS	1.800

LOTE 02-COTA RESERVADA ME/EPP/MEI			
ITEM	DESCRIÇÃO	UND. MEDIDA	QTDE
01	TUBO CORRUGADO SEM PERFURAÇÃO FABRICADO EM PEAD (POLIETILENO DE ALTA DENSIDADE) SN4 PARA DRENAGEM; DIÂMETRO NOMINAL DE 400 MM.	METROS	600

LOTE 03 -AMPLA CONCORRÊNCIA			
ITEM	DESCRIÇÃO	UND. MEDIDA	QTDE
01	TUBO CORRUGADO SEM PERFURAÇÃO FABRICADO EM PEAD (POLIETILENO DE ALTA DENSIDADE) SN4 PARA DRENAGEM; DIÂMETRO NOMINAL DE 600 MM.	METROS	450

LOTE 04 -COTA RESERVADA ME/EPP/MEI			
ITEM	DESCRIÇÃO	UND. MEDIDA	QTDE
01	TUBO CORRUGADO SEM PERFURAÇÃO FABRICADO EM PEAD (POLIETILENO DE ALTA DENSIDADE) SN4 PARA DRENAGEM; DIÂMETRO NOMINAL DE 600 MM.	METROS	150

LOTE 05- EXCLUSIVO ME/EPP/MEI			
ITEM	DESCRIÇÃO	UND. MEDIDA	QTDE
01	TAMPÃO DE FERRO FUNDIDO, ARTICULADO, DN 600 MM, CLASSE 400 COM ANEL ANTIRRUÍDO, CONFORME NBR-10160	UN	52

LOTE 06 - EXCLUSIVO ME/EPP/MEI			
ITEM	DESCRIÇÃO	UND. MEDIDA	QTDE
01	BLOCO TIPO ESTRUTURAL DE CONCRETO 19X19X39	UN	7.300

LOTE 07- EXCLUSIVO ME/EPP/MEI			
ITEM	DESCRIÇÃO	UND. MEDIDA	QTDE
01	AREIA DE RIO LAVADA MÉDIA	M³	150





Governo de Mato Grosso
MT PARTICIPAÇÕES E PROJETOS S.A.



LOTE 08 - EXCLUSIVO ME/EPP/MEI			
ITEM	DESCRIÇÃO	UND. MEDIDA	QTDE
01	PEDRA BRITADA N° 0	TONELADA	83
02	PEDRA BRITADA N° 1	TONELADA	83

LOTE 09 - EXCLUSIVO ME/EPP/MEI			
ITEM	DESCRIÇÃO	UND. MEDIDA	QTDE
01	CIMENTO PORTLAND, CPII-32	SACO DE 50KG.	624

LOTE 10 - EXCLUSIVO ME/EPP/MEI			
ITEM	DESCRIÇÃO	UND. MEDIDA	QTDE
01	ADITIVO PLASTIFICANTE PARA CONCRETO E ARGAMASSA, REDUTOR DE ÁGUA PARA CONCRETO, LÍQUIDO E ISENTO DE CLORETOS	BALDE DE 18 LITROS	1

2.2. O preço do item engloba todas as despesas relativas ao objeto, bem como os respectivos custos diretos e indiretos, incluindo seguro, tributos, remunerações, despesas fiscais e financeiras, benefícios e despesas indiretas (BDI), manuais, transporte, todas as taxas, impostos e quaisquer outras necessárias ao cumprimento do objeto deste Termo de Referência, **nenhuma reivindicação adicional de pagamento ou reajustamento de preços será considerada, salvo as exceções previstas no Art. 81 da Lei 13.303/2016.**

2.3. **O fornecimento dos objetos dar-se-á SOB DEMANDA da Contratante, através das Ordens de Fornecimento.**

2.4. **DA EXPECTATIVA DO FORNECIMENTO:**

2.4.1. O contrato oriundo desta LICITAÇÃO ELETRÔNICA não gerará obrigação da MT. Participações e Projetos S.A. utilizar a totalidade do quantitativo contratado. Na tabela acima, é apresentado o quantitativo estimado do objeto da licitação, o qual será solicitado de acordo com a necessidade e conveniência da MTPAR mediante ordem de fornecimento e emissão da respectiva Nota de Empenho.

3. ESPECIFICAÇÕES TÉCNICAS DO OBJETO

3.1. Tubo corrugado sem perfuração fabricado em PEAD (polietileno de alta densidade) SN4 para drenagem; diâmetro nominal de 400 MM, sendo:

3.1.1. NORMA DNIT 093/2016 – EM-Tubo não perfurado, fabricado em polietileno de alta densidade, de forma corrugada, de simples ou dupla parede, com a finalidade de escoar as águas sub superficiais ou subterrâneas captadas por tubos dreno. Os tubos contínuos devem ser totalmente conectáveis aos tubos dreno de mesmo diâmetro, através do acessório de emenda adequado.

3.2. Tubo corrugado sem perfuração fabricado em PEAD (polietileno de alta densidade) SN4 para drenagem; diâmetro nominal de 600 MM, sendo:

3.2.1. NORMA DNIT 093/2016 –EM-Tubo não perfurado, fabricado em polietileno de alta densidade, de forma corrugada, de simples ou dupla parede, com a finalidade de escoar as águas sub superficiais ou subterrâneas captadas por





Governo de Mato Grosso
MT PARTICIPAÇÕES E PROJETOS S.A.



tubos dreno. Os tubos contínuos devem ser totalmente conectáveis aos tubos dreno de mesmo diâmetro, através do acessório de emenda adequado.

- 3.3. Bloco tipo estrutural de concreto 19x19x39, sendo:
 - 3.3.1. Conforme NBR 6136 - Bloco vazado de concreto simples para alvenaria estrutural; - Apresentar superfície lisa, limpa, sem deformações ou quebras e isenta de materiais estranhos.
- 3.4. Tampão de ferro fundido, articulado, DN 600 mm, classe 400 com anel antirruído, conforme NBR10160, sendo:
 - 3.4.1. - ABNT NBR 10160/2005: Tampões e grelhas de ferro fundido dúctil – Requisitos e métodos de ensaios. - Apresentar superfície lisa, limpa, sem deformações e isenta de materiais estranhos ou sinais de corrosão excessivos
- 3.5. Areia de rio lavada média, sendo:
 - 3.5.1. ABNT NBR 7211/2005: Agregados para concreto – Requisitos. - Apresentar grãos no formato e tamanho solicitados, livres de umidade e de impurezas, como pedras, vegetação, argila e demais materiais orgânicos.
- 3.6. Pedra britada N° 0, sendo:
 - 3.6.1. ABNT NBR 7225/2009: Materiais de pedra e agregados naturais. - Apresentar fragmentos no formato e tamanho solicitados, livres de umidade e de impurezas, como pedras, vegetação, argila e demais materiais orgânicos.
- 3.7. Pedra britada N° 1, sendo:
 - 3.7.1. ABNT NBR 7225/2009: Materiais de pedra e agregados naturais. - Apresentar fragmentos no formato e tamanho solicitados, livres de umidade e de impurezas, como pedras, vegetação, argila e demais materiais orgânicos.
- 3.8. Cimento Portland, CPII-32, sendo:
 - 3.8.1. ABNT NBR 5732/1991: Cimento Portland – Entregar dentro do respectivo prazo de validade, com a embalagem intacta, sem sinais de umidade ou endurecimento do material.
- 3.9. Aditivo plastificante para concreto e argamassa, redutor de água para concreto, líquido e isento de cloretos, sendo:
 - 3.9.1. ABNT NBR 11768/2019: Aditivos para concreto de cimento Portland – Requisitos. - Entregar dentro do respectivo prazo de validade e com as embalagens intactas, sem sinais de avarias.

4. JUSTIFICATIVA E OBJETIVO DA CONTRATAÇÃO

Considerando a Ordem de Serviço N° 018/2022 emitida pela Secretaria de Estado de Infraestrutura e Logística (SINFRA), em que foi entregue o projeto das passagens de logicas nas travessias das vias do Parque Novo Mato Grosso, tais serviços necessitam iniciar, pois as obras de pavimentação das vias encontram-se em ritmo avançado com a terraplenagem concluída e as camadas de sub base e base próxima da sua conclusão. A rede projetada se destinará para passagem de (irrigação, telefonia, cabo de logica, esgoto água potável), uma vez que tais projetos estão em fase de elaboração à não execução de tais passagens acarretará num retrabalho futuro ocasionando a perda da pavimentação já executada e um atraso no cronograma dos serviços. Tal projeto é de fundamental importância, pois o parque possui uma área acima de 300 hectares e terá inúmeros equipamentos destinados às áreas de lazer, entretenimento e esporte. Como é sabido, a respectiva rede desempenha um papel fundamental no desenvolvimento sustentável, para o funcionamento cotidiano do Parque. Faz parte do respectivo projeto, os poços de visita de blocos estruturais, bem como os materiais necessários para compor a argamassa de assentamento, concreto de preenchimento e camadas de regularização de concreto magro. São eles: areia, brita, cimento e aditivo plastificante. Além dos tubos corrugados





Governo de Mato Grosso
MT PARTICIPAÇÕES E PROJETOS S.A.



PEAD, material de excelência no quesito execução de redes, pois o produto possui leveza, resistência e grande facilidade de assentamento na vala, vida útil de 50 anos quando devidamente instalados e enterrados. Suas vantagens:

- Os tubos PEADs são mais leve, facilidade de instalação - sobre transporte e manipulação do produto em obra; • Menor custo e tempo de instalação;

- Mais flexível e maior resistência;

- Produtividade de assentamento do tubo corrugado de PEAD é até oito vezes mais rápida, quando comparado com o de concreto de mesmo Diâmetro Nominal;

- Material é muito mais leve e imune ao risco de quebra por manuseio durante o transporte e instalação;

- Não sofre corrosão, não enferruja, resiste às condições agressivas do solo;

- Excelente resistência química;

- Resistência ao impacto;

- Resistência contra quebras ou danos;

- Densidade e peso mais baixos do que materiais rígidos, de modo a reduzir custos de transporte e instalação;

- Tubos em PEAD ao serem instalados, reduzem o vazamento em relação aos materiais rígidos devido a longos sistemas de juntas de alta integridade;

- Tubo flexível proporcionando maior capacidade de suportar movimentações normais de solo;

- Os tubos possuem alta resistência mecânica, ou seja, utilizável para diversas alturas de aterros (entre 0,80 m e 6,00 m), atendendo assim toda a demanda, sem necessidade de utilização de diferentes tubos para as variações de aterros, que ainda não foram definidas com exatidão.

Os insumos requisitados para a aquisição desses estão meticulosamente alinhados com as especificações estabelecidas nos seguintes documentos:

- Anexo I: PROJETO DE TRAVESSIAS FL.01;

- Anexo II: PROJETO DE TRAVESSIAS FL.02;

Estes materiais são indispensáveis para assegurar uma conclusão bem-sucedida do projeto. Eles são fundamentais para proporcionar segurança aos visitantes, preservar o ambiente natural e garantir a durabilidade das estruturas presentes no Parque Novo Mato Grosso.

5. DA DIVISÃO DO OBJETO EM LOTES

5.1. Almejando fomentar o maior número de licitantes interessados em participar da licitação, em atenção especial aos ganhos da contratação em escala, o objeto foi dividido em 10 (dez) lotes, observando a ampla competição conforme disposto na Súmula nº 247 do TCU.

5.2. Foram levados em consideração a diferenciação das características técnicas dos objetos a serem adquiridos. Portanto, de acordo com a viabilidade técnica do objeto e considerando a economicidade dos recursos da administração é mais vantajoso a adoção de processo licitatório em lotes;

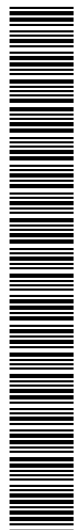



Governo de Mato Grosso
MT PARTICIPAÇÕES E PROJETOS S.A.



6. JUSTIFICATIVA PARA O NÃO PARCELAMENTO DO OBJETO

- 6.1. O objeto do lote 08 não foi parcelado em lotes e está agrupado em itens, em virtude da economia que será gerada à MT. Participações e Projetos S.A, visto que neste formato de contratação, ocorre diminuição dos custos por parte da pretensa Contratada e para MTPar, tendo em vista o potencial aumento de escala. Nesse sentido, a intenção é consolidar a aquisição desses objetos por meio de um único fornecedor, promovendo assim maior coesão e eficiência na gestão do contrato.
- 6.2. Por fim, a opção viabiliza a economia na fiscalização do contrato, gerando a diminuição dos custos, posto que os objetos são análogos, sendo a escolha mais benéfica para gestão e execução do contrato.

7. DA RESERVA DE COTA PARA MICROEMPRESA (ME) OU EMPRESA DE PEQUENO PORTE (EPP)

- 7.1. Conforme o inciso III, do artigo 48, da Lei 123/2006), qual impõe a reserva de cota de até 25% (vinte e cinco por cento) do objeto para a contratação de microempresas e empresas de pequeno porte, quanto à aquisição de bens de natureza divisível, foi realizada a reserva de cota para os lotes 02 e 04.
- 7.2. Na hipótese de não haver vencedor para a cota reservada, esta poderá ser adjudicada ao vencedor da cota principal ou, diante de sua recusa, aos licitantes remanescentes, desde que pratiquem o preço do primeiro colocado da cota principal.
- 7.3. Se a mesma empresa vencer a cota reservada e a cota principal, a contratação das cotas deverá ocorrer pelo menor preço, de acordo com a Lei Complementar Estadual Nº 605/2018, artigo 25, §3º.

8. DO JULGAMENTO APLICADO, DAS PROPOSTAS DE PREÇO E DO PRAZO

- 8.1. Trata-se de aquisição comum a ser contratado mediante licitação - nos termos do Art. 21, caput, do Regulamento Interno de Licitações da MTPAR, com redação alterada pela Resolução nº 004/2023/CAD -, através da plataforma www.licitacoes-e.br.
- 8.2. O critério de julgamento será o **MENOR PREÇO GLOBAL POR LOTE**.
- 8.3. A licitação será realizada com o modo de disputa **ABERTO**.
- 8.4. As propostas apresentadas deverão ter validade de no mínimo **90 (noventa) dias corridos**.

9. DA SUBCONTRATAÇÃO

- 9.1. Não será admitida a subcontratação do objeto.

10. DAS CONDIÇÕES PARA PARTICIPAÇÃO

- 10.1. As condições de participação neste certame constam disciplinadas no Edital de Licitação.
- 10.2. Não será permitida a participação:
- 10.2.1. de cooperativas;
- 10.2.1.1. Não será admitida nesta licitação a participação de COOPERATIVAS, pois trata-se de aquisição e não envolve a utilização de mão de obra empregadas através de Cooperativas de Trabalho.
- 10.2.2. empresas reunidas em consórcio;





- 10.2.2.1. Não será permitida a participação de CONSÓRCIOS, pois não se trata de objeto complexo e de grandes dimensões. E, dadas as características do mercado, as empresas podem, de forma isolada, participar da licitação, atender às condições e os requisitos de habilitação previstos no Termo de Referência, e posteriormente executar o objeto. A vedação à participação de consórcio, nesta situação, não acarretará prejuízo à competitividade do certame, e facilitará a análise dos documentos de habilitação, que certamente são mais complexos em se tratando de empresas reunidas em consórcio.
- 10.2.3. empresas estrangeiras que não funcionem no país;
- 10.2.3.1. A aceitação ou não de empresas estrangeiras na disputa licitatória situa-se no âmbito do poder discricionário da Administração e na complexidade do objeto licitado.
- 10.2.3.2. Para a contratação em questão, não há necessidade de abertura a empresas estrangeiras por se tratar de aquisição comum, que pode ser realizada com empresa nacional.

11. DO TRATAMENTO DIFERENCIADO PARA ME/EPP

- 11.1. As microempresas (ME) ou empresas de pequeno porte (EPP) que irão participar da presente licitação deverão informar em campo próprio no sistema eletrônico, o seu enquadramento como ME ou EPP, para usufruir do tratamento diferenciado estabelecido na LC 123/2006, alterada pela LC 147/2024 e LC Estadual n° 605/2018.
- 11.1.1. As microempresas e empresas de pequeno porte deverão apresentar toda a documentação exigida para efeito de comprovação de regularidade fiscal e trabalhista, mesmo que apresente alguma restrição.
- 11.1.1.1. Havendo alguma restrição na comprovação da regularidade fiscal e trabalhista, será assegurado o prazo de cinco dias úteis, cujo termo inicial corresponderá ao momento em que o proponente for declarado vencedor do certame, prorrogável por igual período, a critério da MTPAR, para regularização da documentação, para pagamento ou parcelamento do débito e para emissão de eventuais certidões negativas ou positivas com efeito de certidão negativa.
- 11.1.1.2. A não-regularização da documentação, no prazo previsto acima, implicará decadência do direito à contratação, podendo a MTPAR convocar os licitantes remanescentes.

12. DA HABILITAÇÃO JURÍDICA, ECONÔMICA, TÉCNICA E OPERACIONAL DA LICITANTE

- 12.1. As exigências de habilitação jurídica, de regularidade fiscal, trabalhista e econômica constam disciplinadas no Edital de Licitação.
- 12.2. **Os critérios de Qualificação Técnica-Operacional a serem atendidos pelo fornecedor serão:**
- 12.2.1. A licitante deverá apresentar um ou mais atestado(s) de capacidade técnica operacional expedida(s) por pessoa(s) jurídica(s) de direito público ou privado, ou ainda por pessoa(s) física(s) em nome da licitante, que comprove(m) fornecimento(s) anterior(es) de objeto pertinente e compatível com o objeto desta contratação.
- 12.2.1.1. No caso de atestado emitido por empresa da iniciativa privada, não será considerado aquele emitido por empresa pertencente ao mesmo grupo empresarial da empresa proponente.
- 12.2.2. Serão consideradas como pertencentes ao mesmo grupo empresarial, empresas controladas ou controladoras da empresa proponente, ou que tenha pelo menos uma mesma pessoa física ou jurídica que seja sócio, proprietário ou





Governo de Mato Grosso
MT PARTICIPAÇÕES E PROJETOS S.A.



titular da empresa emitente e da empresa proponente.

- 12.3. Caso o Agente de licitação entenda necessário, a licitante deverá disponibilizar todas as informações essenciais à comprovação da legitimidade dos atestados solicitados, apresentando, dentre outros documentos, cópia do Contrato que deu suporte à contratação, Notas Fiscais/Faturas, Notas de Empenho, endereço atual do Contratante e local em que foram fornecidos os produtos, sendo que estas e outras informações complementares poderão ser requeridas mediante diligência;
- 12.4. Não há obrigatoriedade de que as nomenclaturas constantes no atestado sejam idênticas à utilizada na definição das categorias ora tratadas, desde que sejam suficientes à comprovação de capacidade de fornecimento dos produtos exigidos neste Termo de Referência.

13. DOS REQUISITOS DE CONFORMIDADE DAS PROPOSTAS

- 13.1. A proposta inicial será a cadastrada na Plataforma do Banco do Brasil - Licitações-e.
- 13.2. A Licitante deverá cadastrar o valor total do Lote, no campo "VALOR TOTAL DO LOTE (R\$)", referente à soma do valor global dos ITENS.

Nota Explicativa: O valor total a ser lançado no sistema será a soma do global dos itens por lote, sendo este o valor que deverá ser registrado na Plataforma Licitações-e.

- 13.3. As propostas cadastradas pelas licitantes deverão incluir todos os custos e despesas, tais como: custos diretos e indiretos, tributos incidentes, materiais, equipamentos, encargos trabalhistas, previdenciários, fiscais, comerciais, fretes, seguros, serviços, treinamento, deslocamentos de pessoal, transporte, garantia, lucro e quaisquer outros que incidam ou venham a incidir sobre o valor do objeto licitado, constante da proposta, conforme exigências editalícias e contratuais, não sendo admitido pleito posterior em decorrência da exclusão de quaisquer despesas incorridas;
- 13.4. A licitante detentora da melhor proposta na fase da disputa de lances deverá apresentar, após convocação do Agente de Licitação;
- 13.4.1. proposta digitada, redigida em linguagem clara, sem emendas, rasuras ou entrelinhas, devidamente assinadas e/ou rubricadas, devendo ser apresentada em planilha discriminada, que deverá conter:
- 13.4.1.1. indicar CPF ou CNPJ, endereço e telefone de contato;
- 13.4.1.2. especificação do item com preço unitário e total do lote expressos em moeda corrente nacional em algarismos e por extenso, relativo ao item cotado já incluso todos os tributos, fretes, seguros e quaisquer outras despesas inerentes à execução. Em caso de discordância entre o preço unitário e total, prevalecerá o primeiro; ocorrendo discordância entre o valor numérico e por extenso, prevalecerá o último;
- 13.4.1.3. prazo de entrega;
- 13.4.1.4. prazo de validade da proposta não inferior a 90 (noventa) dias corridos;
- 13.4.1.5. declarar expressamente a concordância com as condições constantes no Termo de referência;
- 13.5. Será desclassificada a proposta que não corrigir ou não justificar eventuais falhas apontadas pelo Agente de Licitação.
- 13.6. A apresentação da proposta implicará plena aceitação, por parte do proponente, das condições estabelecidas neste Termo.





Governo de Mato Grosso
MT PARTICIPAÇÕES E PROJETOS S.A.



14. DO PRAZO, LOCAL, CONDIÇÕES E FORMA DE ENTREGA

- 14.1. A entrega dos insumos deverão ser feita diretamente no Parque Novo Mato Grosso, que está localizado no município de Cuiabá-MT, cujo acesso dar-se-á pela Rodovia Emanuel Pinheiro (MT-251), KM 11, mediante agendamento com o fiscal;
- 14.2. O prazo de entrega será de até 05 (cinco) dias úteis, contados do recebimento da Ordem de Fornecimento, Nota de Empenho ou instrumento equivalente;
- 14.3. O transporte/descarga dos insumos, ficará a cargo da CONTRATADA, devendo ser providenciada a mão de obra necessária, deverão ser entregues em perfeitas condições à CONTRATANTE;
- 14.4. Não serão aceitos insumos que se apresentem danificados e/ou com especificação diversa da exigida neste Termo de Referência;
- 14.5. Os insumos a serem entregues deverão ser de ótima qualidade, atender às especificações técnicas exigidas e obedecer rigorosamente:
- 14.5.1. às normas e especificações constantes neste Termo de Referência;
- 14.5.2. às prescrições e recomendações do fabricante.
- 14.6. Os insumos serão recebidos e validados provisoriamente no momento da entrega, pelo fiscal e/ou responsável, para efeito de posterior verificação de sua conformidade com a especificação constante no Termo de Referência e na proposta;
- 14.7. Os insumos poderão ser rejeitados, no todo ou em parte, quando em desacordo com as especificações constantes no Termo de Referência e na proposta, devendo ser substituído no prazo de até 2 (dois) dias úteis, a contar da notificação da CONTRATADA, às suas custas, sem prejuízo da aplicação das penalidades;
- 14.8. Os insumos serão recebidos definitivamente no prazo de 05 (cinco) dias úteis, contados do recebimento provisório, após verificação da qualidade do material e consequente aceitação mediante TERMO CIRCUNSTANCIADO emitido pela fiscalização do contrato.
- 14.8.1. Na hipótese de a verificação que se refere o subitem anterior não ser procedida dentro do prazo fixado, reputar-se-á como realizada, consumando-se o recebimento definitivo no dia do esgotamento do prazo.
- 14.9. O recebimento provisório ou definitivo do objeto não exclui a responsabilidade da CONTRATADA pelos prejuízos resultantes do incorreto fornecimento.
- 14.10. A CONTRATADA deverá emitir a Nota Fiscal, que será entregue juntamente com os insumos para a devida conferência pelo Fiscal do Contrato.

15. DA VIGÊNCIA CONTRATUAL

- 15.1. **O prazo de vigência do contrato será de 03 (três) meses**, podendo ser prorrogado até o limite de 60 (sessenta) meses, com fulcro nos Art. 71 da Lei 13.303/2016 e Art. 128 do Regulamento Interno de Licitações e Contratos da MTPAR.

16. DA ORDEM DE FORNECIMENTO

- 16.1. A Ordem de Fornecimento é o instrumento formal pelo qual a MTPAR encaminhará o pedido para execução do objeto deste Termo de Referência à CONTRATADA.
- 16.1.1. As OF serão encaminhadas, preferencialmente, por e-mail, devendo a CONTRATADA informar o referido correio





Governo de Mato Grosso
MT PARTICIPAÇÕES E PROJETOS S.A.



eletrônico no momento da assinatura do contrato.

- 16.1.2. A OF deverá conter;
- o quantitativo;
 - o objeto que deverá ser entregue à CONTRATANTE e;
 - o prazo para a entrega do produto.

16.2. O prazo para início da entrega será contado a partir da data de envio da Ordem de Fornecimento.

17. DAS OBRIGAÇÕES DA CONTRATADA

- 17.1. Assinar o Contrato, receber a Nota de Empenho específica e Ordens de Fornecimento no prazo de até 02 (dois) dias úteis, contados do envio de e-mail por parte da CONTRATANTE contendo em anexo tais documentos.
- 17.2. Entregar o(s) produto(s) no prazo, nas condições e nos critérios previamente estabelecidos.
- 17.3. Fornecer os insumos de acordo com os padrões de qualidade exigidos pela Contratante e de acordo com as normas técnicas ambientais e legais, garantindo a qualidade do objeto fornecido segundo exigências legais;
- 17.4. Responsabilizar-se pelos vícios e danos decorrentes do objeto, de acordo com os artigos 12, 13 e 17 a 27, do Código de Defesa do Consumidor (Lei nº 8.078, de 1990);
- 17.5. Substituir, reparar ou corrigir, às suas expensas, no prazo fixado neste Termo de Referência, o objeto com avarias ou defeitos;
- 17.6. Comunicar à CONTRATANTE, por escrito, no prazo máximo de 72 (setenta e duas) horas que antecede o prazo de vencimento da entrega dos itens, os motivos que impossibilitem o seu cumprimento.
- 17.7. Responsabilizar-se por **TODAS** as despesas com materiais, mão-de-obra, transporte, equipamentos, máquinas, seguros, taxas, tributos, incidências fiscais, trabalhistas, previdenciárias, salários, deslocamento, traslado, hospedagens, utilização de estruturas física e virtual, softwares, equipamentos de informática e/ou quaisquer eletrônicos, custos diretos e indiretos, encargos sociais e contribuições sociais e contribuições de qualquer natureza ou espécie, necessários à perfeita execução do objeto;
- 17.8. Emitir Nota Fiscal, discriminando os produtos entregues no período de faturamento;
- 17.9. Comunicar no prazo de até 02 (dois) dias úteis ao Contratante qualquer alteração ocorrida no endereço, conta bancária, telefone, e-mail e outros julgáveis necessários para o recebimento de correspondência;
- 17.10. Não veicular publicidade ou qualquer outra informação acerca das atividades contratadas, sem a prévia autorização do Contratante;
- 17.11. Encarregar-se por todas as obrigações trabalhistas, sociais, previdenciárias, tributárias, comerciais e as demais previstas na legislação específica, cuja inadimplência não transfere responsabilidade à MT PAR;
- 17.11.1. Nenhum encargo trabalhista ou previdenciário, inclusive de acidentes de trabalho, fiscais ou responsabilidade civil de qualquer natureza, será imputada ou se comunicará à CONTRATANTE.
- 17.11.2. atender à sua custa ao pagamento dos tributos que forem devidos pelo seu trabalho bem como as despesas com aprovação na Prefeitura e demais órgãos e repartições competentes, devendo observar as leis;
- 17.11.3. A inobservância das obrigações assumidas acarretará descumprimento contratual, implicando em rescisão contratual e demais sanções previstas em Lei, garantindo-se o contraditório e ampla defesa à contratada.





Governo de Mato Grosso
MT PARTICIPAÇÕES E PROJETOS S.A.



18. DAS OBRIGAÇÕES DA CONTRATANTE

- 18.1. Caberá à CONTRATANTE realizar a retenção na fonte de IMPOSTO DE RENDA sobre o fornecimento de bens e prestação de serviços enumerados pela IN RFB nº 1234/2012, conforme Orientação Técnica nº 0007/2023/CGE-MT
- 18.2. Designar, servidor(es) ao qual(is) caberá(ão) a responsabilidade de acompanhar, fiscalizar e avaliar a execução do Contrato, conforme Regulamento Interno de Licitações e Contratos da MTPAR.
- 18.3. A fiscalização se dará por meio de representante(s) do Contratante, denominado Fiscal de Contrato ou Comissão de Fiscalização, a ser oportunamente designada, nos termos do art. 155 a 160 do Regulamento Interno de Licitações e Contratos da MTPAR, que anotará em registro próprio todas as ocorrências relacionadas à execução contratual.
- 18.4. Emitir Ordem de Fornecimento discriminando os insumos a serem entregues e data máxima para a entrega.
- 18.5. Verificar minuciosamente, no prazo fixado, a conformidade dos insumos recebidos provisoriamente com as especificações constantes do Edital e da proposta, para fins de aceitação e recebimento definitivo;
 - 18.5.1. Comunicar à Contratada, por escrito, sobre imperfeições, falhas ou irregularidades verificadas no objeto fornecido, para que seja substituído, reparado ou corrigido;
- 18.6. Efetuar o pagamento à Contratada no valor correspondente ao fornecimento do objeto, no prazo e forma estabelecidos no Edital e seus anexos.
- 18.7. A MT-PAR não responderá por quaisquer compromissos assumidos pela CONTRATADA com terceiros, ainda que vinculados à execução do contrato, bem como por qualquer dano causado a terceiros em decorrência de ato da CONTRATADA, de seus empregados, prepostos ou subordinados;
- 18.8. Efetuar as retenções tributárias devidas sobre o valor da Nota Fiscal/Fatura ou documento fiscal correspondente fornecido pela contratada;
- 18.9. Não efetuar pagamento à empresa CONTRATADA, enquanto pendente qualquer obrigação. Esse fato não será gerador de direito a reajustamento de preços ou a atualização monetária, pois quem deu causa à mora foi a CONTRATADA.

19. DA GARANTIA CONTRATUAL

- 19.1. Não haverá exigência de garantia contratual da execução, diante da faculdade estabelecida no Art. 70 da Lei Federal nº 13.303/2016.

20. DO REAJUSTE CONTRATUAL

- 20.1. Os preços são fixos e irajustáveis no prazo de um ano contado a partir da data de apresentação da proposta inicial.
- 20.2. Dentro do prazo de vigência do contrato e mediante solicitação da contratada, os preços contratados poderão sofrer reajuste após o intervalo de um ano, aplicando-se o Índice de Preços ao Consumidor Amplo - IPCA.
- 20.3. Caso o índice estabelecido para reajuste venha a ser extinto ou de qualquer forma não possa mais ser utilizado, será adotado, em substituição, o que vier a ser determinado pela legislação então em vigor.
- 20.4. Na ausência de previsão legal quanto ao índice substituto, as partes elegerão novo índice oficial, para reajustamento do preço do valor remanescente, por meio de termo aditivo.
- 20.5. O reajuste será realizado por apostilamento.





Governo de Mato Grosso
MT PARTICIPAÇÕES E PROJETOS S.A.



21. DO REEQUILÍBRIO-ECONÔMICO-FINANCEIRO

- 21.1. Durante a vigência do Contrato a Contratada poderá solicitar a revisão dos preços para manter a equação econômico-financeiro obtido na licitação, mediante a comprovação dos fatos previstos no art. 81, inciso VI, da Lei nº 13.303/2016, inclusive com demonstração em planilhas de custo.
- 21.2. Os pedidos de reequilíbrio econômico-financeiro ou reajuste dos preços de contratos deverão, sob pena de invalidade dos atos, sofrer análise contábil (se for o caso) e jurídica pelo CONTRATANTE, da viabilidade do feito.
- 21.3. Deferido o pedido, o reequilíbrio econômico-financeiro será registrado por aditamento ao contrato.

22. DO ACRÉSCIMO E DA SUPRESSÃO DE QUANTITATIVO

- 22.1. Desde que a CONTRATADA autorize, o CONTRATANTE poderá acrescer o valor global do contrato em até 25,00% (vinte e cinco por cento), sendo vedada a compensação conforme Acórdão do TCU nº 1.536/2016.
- 22.2. Pactuado o acréscimo e/ou a supressão será registrado por aditamento ao contrato.

23. DO PAGAMENTO

- 23.1. O pagamento será realizado **no prazo máximo de até 10 (dez) dias úteis**, contados a partir do recebimento da Nota Fiscal ou Fatura, através de ordem bancária, para crédito em banco, agência e conta corrente indicados pelo contratado.
- 23.2. **Considera-se ocorrido o recebimento da nota fiscal ou fatura quando o fiscal atestar o recebimento do objeto.**
- 23.3. **A Nota Fiscal ou Fatura deverá ser obrigatoriamente acompanhada da comprovação da regularidade fiscal.**
- 23.4. Havendo erro na apresentação da Nota Fiscal ou dos documentos pertinentes à contratação, ou, ainda, circunstância que impeça a liquidação da despesa, como, por exemplo, obrigação financeira pendente, decorrente de penalidade imposta ou inadimplência, o pagamento ficará sobrestado até que a CONTRATADA providencie as medidas saneadoras. Nesta hipótese, o prazo para pagamento iniciar-se-á após a comprovação da regularização da situação, não acarretando qualquer ônus para a Contratante.
- 23.5. Será considerada data do pagamento o dia em que constar como emitida a ordem bancária para pagamento.
- 23.6. Constatando-se a situação de irregularidade da CONTRATADA, será providenciada sua notificação, por escrito, para que, no prazo de 5 (cinco) dias úteis, regularize sua situação ou, no mesmo prazo, apresente sua defesa. O prazo poderá ser prorrogado uma vez, por igual período, a critério da CONTRATANTE.
- 23.7. Não havendo regularização ou sendo a defesa considerada improcedente, a CONTRATANTE deverá comunicar aos órgãos responsáveis pela fiscalização da regularidade fiscal quanto à inadimplência da CONTRATADA, bem como quanto à existência de pagamento a ser efetuado, para que sejam acionados os meios pertinentes e necessários para garantir o recebimento de seus créditos.
- 23.8. Persistindo a irregularidade, a contratante deverá adotar as medidas necessárias à rescisão contratual nos autos do processo administrativo correspondente, assegurada à contratada a ampla defesa.
- 23.9. Havendo a efetiva execução do objeto, os pagamentos serão realizados normalmente, até que se decida pela rescisão do contrato.
- 23.10. **O pagamento somente será efetuado mediante a apresentação dos seguintes documentos:**

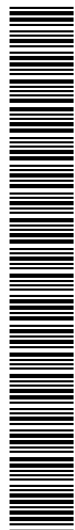



Governo de Mato Grosso
MT PARTICIPAÇÕES E PROJETOS S.A.



- 23.10.1. Certidão Conjunta de Tributos Federais, Dívida Ativa da União e Previdenciária;
- 23.10.2. Prova de regularidade junta a Dívida Ativa do Estado, expedida pela Procuradoria-Geral do Estado da sede ou domicílio do credor;
- 23.10.3. No caso de a CONTRATADA ter sede ou domicílio em outro estado que não o estado de Mato Grosso, deverá ser apresentada também certidão conjunta de pendências tributárias e não tributárias junto à SEFAZ e à PGE do estado de Mato Grosso;
- 23.10.4. Certificado de Regularidade do FGTS – CRF.
- 23.11. Nos casos de eventuais atrasos de pagamento, desde que a Contratada não tenha concorrido, de alguma forma, para tanto, o valor devido deverá ser acrescido de atualização financeira, e sua apuração se fará desde a data de seu vencimento até a data do efetivo pagamento, em que os juros de mora serão calculados à taxa de 0,5% (meio por cento) ao mês, ou 6% (seis por cento) ao ano, mediante aplicação das seguintes fórmulas:

EM = I x N x VP, sendo:

N = Encargos moratórios;

N = Número de dias entre a data prevista para o pagamento e a do efetivo pagamento;

VP = Valor da parcela a ser paga.

I = Índice de compensação financeira = 0,00016438, assim apurado:

I = 0,00016438

I = (TX)

TX = Percentual da taxa anual = 6%

Sendo:

$$I = \frac{(6 / 100)}{365}$$

24. DAS SANÇÕES ADMINISTRATIVAS

- 24.1. São consideradas condutas passíveis de sanções dentre outras;
- 24.1.1. não assinar digitalmente e enviar o contrato no prazo estipulado pela CONTRATANTE;
- 24.1.2. não receber, sem justificativa, o envio de *emails* da CONTRATANTE;
- 24.1.3. agir de má-fé na relação contratual, comprovada em processo específico;
- 24.1.4. apresentar documento falso em qualquer processo administrativo instaurado pela MT-PAR;
- 24.1.5. frustrar ou fraudar, mediante ajuste, combinação ou qualquer outro expediente, o processo de licitação e o contrato dele decorrente;
- 24.1.6. afastar ou procurar afastar participante, por meio de violência, grave ameaça, fraude ou oferecimento de vantagem de qualquer tipo;
- 24.1.7. agir de má-fé no processo licitatório ou na relação contratual, comprovada em processo específico;
- 24.1.8. incorrer em inexecução contratual;
- 24.1.9. Impedir, perturbar ou fraudar a realização de qualquer ato de procedimento licitatório;





Governo de Mato Grosso
MT PARTICIPAÇÕES E PROJETOS S.A.



- 24.1.10. Devassar o sigilo de proposta apresentada em procedimento licitatório, ou proporcionar a terceiro o ensejo de devassá-lo;
- 24.1.11. Afastar ou procurar afastar licitante, por meio de violência, grave ameaça, fraude ou oferecimento de vantagem de qualquer tipo;
- 24.1.12. Fraudar, em prejuízo da MT-PAR, licitação instaurada para aquisição ou venda de bens ou mercadorias, de obras e serviços, ou contrato delas decorrentes.
- 24.1.12.1. elevando arbitrariamente os preços;
- 24.1.12.2. vendendo, como verdadeira ou perfeita, mercadoria falsificada ou deteriorada;
- 24.1.12.3. entregando uma mercadoria por outra;
- 24.1.12.4. alterando substância, qualidade ou quantidade da mercadoria fornecida;
- 24.1.12.5. tornando, por qualquer modo, injustamente, mais onerosa a proposta;
- 24.1.13. ter criado, de modo fraudulento ou irregular, pessoa jurídica para participar de licitação pública ou celebrar contrato administrativo;
- 24.1.14. ter obtido vantagem ou benefício indevido, de modo fraudulento, de modificações ou prorrogações de contratos celebrados com a MT-PAR, sem autorização em lei, no ato convocatório da licitação ou nos respectivos instrumentos contratuais;
- 24.1.15. ter manipulado ou fraudado o equilíbrio econômico-financeiro dos contratos celebrados com a MT-PAR;
- 24.1.16. ter dificultado atividade de investigação ou fiscalização de órgãos, entidades ou agentes públicos, ou ter intervindo em sua atuação, inclusive no âmbito das agências reguladoras e dos órgãos de fiscalização.
- 24.1.16.1. A comprovação das práticas acima exemplificadas acarretará responsabilização administrativa e judicial do licitante ou contratada, e, quando se constituir em pessoa jurídica, implicará na responsabilidade individual dos dirigentes das empresas faltosas e dos administradores/gestores, enquanto autores, coautores ou partícipes do ato ilícito, nos termos da Lei nº 12.846, de 2013, devendo ser instruído Processo de Apuração de Responsabilidade, na forma do Decreto Estadual nº 522, de 15 de abril de 2016.
- 24.2. A sanção de advertência é cabível sempre que o ato praticado, ainda que ilícito, não seja suficiente para acarretar danos à MT-PAR, suas instalações, pessoas, imagem, meio ambiente, ou a terceiros.
- 24.2.1. A reincidência da sanção de advertência, poderá ensejar a aplicação de penalidade de multa ou suspensão.
- 24.3. O descumprimento das obrigações assumidas pela CONTRATADA, sem justificativa, aceita pela CONTRATANTE, garantindo-se a prévia e ampla defesa, poderá acarretar as seguintes sanções administrativas:
- 24.3.1. Advertência;**
- 24.3.1.1. Advertência por escrito, quando do não cumprimento de quaisquer das obrigações contratuais consideradas faltas leves, assim entendidas aquelas que não acarretam prejuízos significativos para o objeto;
- 24.3.1.2. A reincidência da sanção de advertência poderá ensejar a aplicação de penalidade de multa ou suspensão.
- 24.3.2. Multa moratória;**
- 24.3.2.1. pelo atraso injustificado da entrega dos objetos, no andamento previsto no cronograma físico-financeiro e na conclusão do mesmo, a ser calculada pela seguinte equação:





Governo de Mato Grosso
MT PARTICIPAÇÕES E PROJETOS S.A.



$$M = V \times N \times F$$

Onde: M= valor da multa;

V= valor correspondente à Ordem de Fornecimento, fase, etapa ou parcela em atraso;

N= período de atraso em dias corridos;

F= fator percentual progressivo segundo tabela abaixo:

PERÍODO DE ATRASO EM DIAS CORRIDOS	Fator Percentual de Multa
1º- Até 10 dias	0,25%
2º- De 11 a 20 dias	0,50%
3º- De 21 a 30 dias	01,00%

24.3.3. Multa compensatória;

24.3.3.1. Será aplicado até 20,00% (vinte por cento) de multa compensatória sobre o valor da parcela não executada ou do saldo remanescente do contrato para a inexecução parcial do objeto, sendo configurada;

24.3.3.1.1. Quando houver reincidência dos motivos determinantes da aplicação da penalidade de advertência;

24.3.3.1.2. Quando ocorrer o atraso injustificado na entrega dos produtos sem justa causa e prévia comunicação à CONTRATANTE por prazo superior a 10 (dez) dias úteis do prazo determinado na Ordem de Fornecimento;

24.3.3.1.3. Quando o atraso injustificado na entrega dos objetos ultrapassar o prazo máximo de 30 (trinta) dias corridos.

24.3.3.2. Será aplicado até 30,00% (trinta por cento) de multa compensatória sobre o valor da parcela não executada ou do saldo remanescente do contrato para a inexecução total do objeto, sendo configurada;

24.3.3.2.1. Quando o atraso injustificado na entrega dos objetos ultrapassar o prazo máximo de 60 (sessenta) dias corridos e;

24.3.3.2.2. Quando deixar de apresentar a garantia de assistência técnica, caso necessário.

24.3.4. Suspensão do direito de participar de licitação e impedimento de contratar com a MT PAR, por até 02 (dois) anos;

24.4. As penalidades de suspensão de licitar e impedimento de contratar com a MTPAR seguirão os ditames do art. 171 a 173 do Regulamento Interno de Licitações e Contratos da MTPAR.

24.5. As sanções previstas nos itens 23.3.1 e 23.3.4 desta cláusula poderão ser aplicadas conjuntamente com as penalidades de multa.

24.6. A inexecução total ou parcial do contrato, sem que a MT PAR tenha dado causa, poderá ensejar a sua rescisão, com as consequências cabíveis.

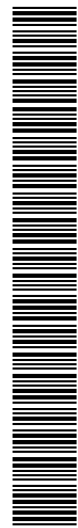



Governo de Mato Grosso
MT PARTICIPAÇÕES E PROJETOS S.A.



- 24.7. Ocorrendo uma infração contratual apenada com a sanção de multa a contratada deverá ser formalmente notificada para apresentar defesa prévia.
- 24.8. O não pagamento da multa aplicada importará na tomada de medidas judiciais cabíveis e sua reiteração poderá acarretar na aplicação da sanção de suspensão do direito de participar de licitação e impedimento de contratar com a MT-PAR, por até 02 (dois) anos.
- 24.9. O pagamento da multa contratual não afasta o dever de indenizar o prejuízo a ela excedente suportado pela MT-PAR.
- 24.10. As multas devidas e/ou prejuízos causados à Contratante serão deduzidos dos valores a serem pagos, ou recolhidos em favor da MT-PAR, ou ainda, quando for o caso, serão inscritos na Dívida Ativa do Estado e cobrados judicialmente.
- 24.11. Caso a CONTRATANTE determine, a multa deverá ser recolhida no prazo máximo de 10 (dez) dias corridos, a contar da data do recebimento da comunicação enviada pela autoridade competente.
- 24.12. Caso o valor da multa não seja suficiente para cobrir os prejuízos causados pela conduta do licitante, a MT-PAR poderá cobrar o valor remanescente judicialmente, conforme artigo 419 do Código Civil.
- 24.13. A autoridade competente, na aplicação das sanções, levará em consideração a gravidade da conduta do infrator, o caráter educativo da pena, bem como o dano causado à MT-PAR, observado o Princípio da Proporcionalidade e Razoabilidade.
- 24.14. Nenhuma sanção será aplicada sem o devido processo administrativo, assegurado à CONTRATADA o contraditório e a ampla defesa.
- 24.15. As sanções aplicadas serão informadas para registro no Cadastro Geral de Fornecedores do Estado de Mato Grosso pela CONTRATANTE.

25. DO ACOMPANHAMENTO E DA FISCALIZAÇÃO

- 25.1. O acompanhamento e a fiscalização do objeto consistem na verificação da conformidade da entrega, de forma a assegurar o perfeito cumprimento do objeto.
- 25.2. O representante da Contratante deverá ter a qualificação necessária para o acompanhamento da entrega do objeto.
- 25.3. O descumprimento total ou parcial das obrigações e responsabilidades assumidas pela CONTRATADA ensejará a aplicação de sanções administrativas, previstas neste termo de referência e na legislação vigente, podendo culminar em rescisão contratual.
- 25.4. As atribuições da fiscalização são, dentre outras;
- 25.4.1. Emitir Ordem de Fornecimento;
 - 25.4.2. Emitir Termo de Recebimento Definitivo;
 - 25.4.3. Monitorar os prazos de entrega e;
 - 25.4.4. Atestar Nota Fiscal para Pagamento NF.
- 25.5. Os procedimentos para fiscalização e acompanhamento do objeto estão disciplinados nos artigos 155 a 160 do Regulamento Interno de Licitações e Contratações da MT-PAR.
- 25.6. A fiscalização de que trata esta cláusula não exclui nem reduz a responsabilidade da CONTRATADA, inclusive perante terceiros, por qualquer irregularidade, ainda que resultante de imperfeições técnicas, vícios redibitórios, ou emprego de material inadequado ou de qualidade inferior e na ocorrência desta, não implica corresponsabilidade da CONTRATANTE ou de seus agentes, gestores e fiscais.





26. DA RESCISÃO

- 26.1. A inexecução total ou parcial do contrato poderá ensejar a sua rescisão, com as consequências cabíveis.
- 26.2. A rescisão do contrato poderá ser:
- 26.2.1. por ato unilateral e escrito de qualquer das partes;
 - 26.2.1.1. A rescisão por ato unilateral deverá ser precedida de comunicação escrita e fundamentada da parte interessada e ser enviada à outra parte com antecedência mínima de 30 (trinta) dias.
 - 26.2.2. amigável, por acordo entre as partes, reduzida a termo no processo de contratação, desde que haja conveniência para a MT-PAR; ou
 - 26.2.3. judicial, nos termos da legislação.
- 26.3. Quando a rescisão ocorrer tendo a MT-PAR dado causa, será a CONTRATADA ressarcida dos prejuízos que houver sofrido, regularmente comprovados, incluídos os pagamentos devidos pela execução do contrato até a data da rescisão, somados ao custo da desmobilização, se houver, sem prejuízo da liberação da garantia.

27. ALTERAÇÃO SUBJETIVA

- 27.1. É admissível a fusão, cisão ou incorporação da contratada com/em outra pessoa jurídica, desde que sejam observados pela nova pessoa jurídica todos os requisitos de habilitação exigidos na licitação original; sejam mantidas as demais cláusulas e condições do contrato; não haja prejuízo à execução do objeto pactuado e haja a anuência expressa da Administração à continuidade do contrato.

28. DA MATRIZ DE RISCOS

- 28.1. Em virtude da forma de contratação e da natureza do objeto (objeto comum) a matriz de risco não é exigível, conforme dispõe o Art. 37 do Regulamento Interno de Licitações e Contratos da MT-PAR.

29. DOS RECURSOS ORÇAMENTÁRIOS

- 29.1. Os objetos serão adquiridos com recursos próprios da MT-PAR, alocados no orçamento na seguinte rubrica:

UO	Programa	Projeto/Atividade	Natureza e Elemento de Despesa	Fonte
04501	504	1779	44.90.30.000	1.759.0137

30. DOS CASOS OMISSOS

- 30.1. Os casos omissos serão decididos pela CONTRATANTE, segundo as disposições contidas estabelecidas no Regulamento Interno de Licitações e Contratações da MT-PAR, na Lei n. 13.303/2016 e, subsidiariamente, segundo as disposições contidas na Lei nº 8.078, de 1990 - Código de Defesa do Consumidor.





Governo de Mato Grosso
MT PARTICIPAÇÕES E PROJETOS S.A.



31. DA PESQUISA DE MERCADO, ESTIMATIVA DE PREÇOS E PREÇOS REFERENCIAIS

- 31.1. A formação do valor estimado obedeceu os ditames do Art 9º do RILC/MTPAR - *instituído pela Resolução n° 004/CONSELHODEADM/2020 e alterado pela Resolução n° 004/2023/CAD.*
- 31.2. O valor estimado é sigiloso, nos termos do art. 34 da Lei 13.303/2016.

32. DO FORO

- 32.1. Fica eleito o foro de Cuiabá, Estado de Mato Grosso, como competente para dirimir quaisquer dúvidas ou questões decorrentes da execução deste Termo de Referência, renunciando a qualquer outro por mais privilegiado que seja.

33. DOS ANEXOS

- 33.1. ANEXO I – PROJETO DE TRAVESSIAS FL 01;
33.2. ANEXO II- PROJETO DE TRAVESSIAS FL.02.

34. RESPONSÁVEL PELA JUSTIFICATIVA DA DEMANDA

ELABORADO POR:

Raul Assis Barini
Analista de Obras

35. RESPONSÁVEL PELA DEMANDA

André Renato Pirana
Diretor de Projetos

36. RESPONSÁVEL PELOS DEMAIS TÓPICOS DO TERMO DE REFERÊNCIA

ELABORADO POR:

Kálita de Arruda Carvalho
Assistente Administrativo

VALIDADO:

Mateus Eduardo Soares de Souza
Agente de Licitação - Portaria n° 078/2023
Coordenador de Divisão





Governo de Mato Grosso
MT PARTICIPAÇÕES E PROJETOS S.A.



ANEXO I
PROJETO DE TRAVESSIAS FL 01:

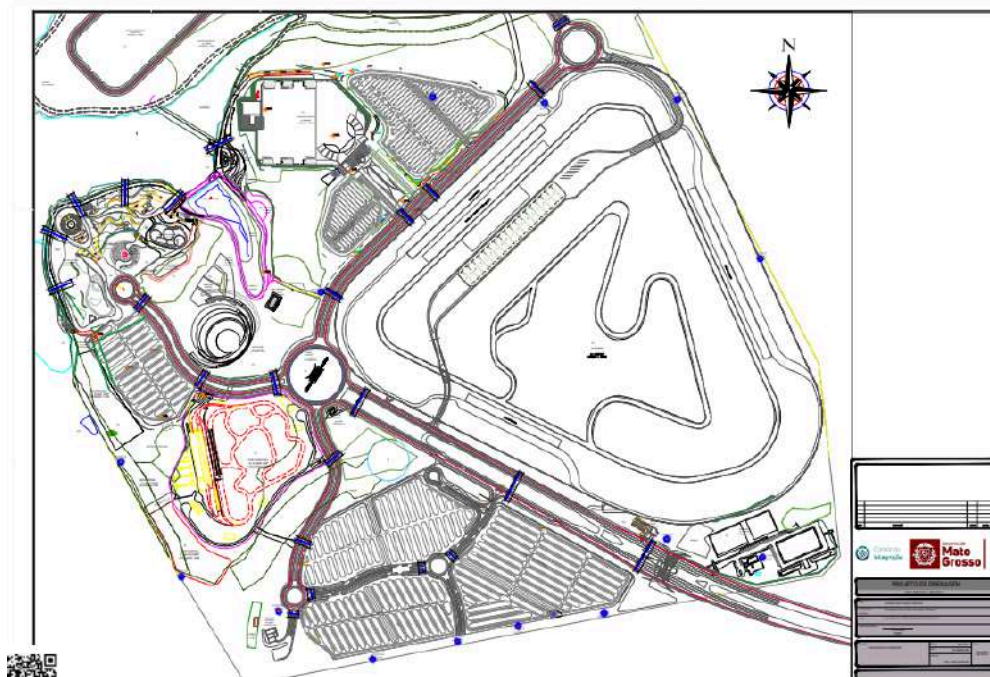

MTPARDIC202400628

